



# UFRGS

UNIVERSIDADE FEDERAL  
DO RIO GRANDE DO SUL

**RELATÓRIO DE AVALIAÇÃO**  
**INSTITUCIONAL DA UFRGS**  
**SINAES/PAIPUFRGS**  
**2004-2005**

# **Dimensão 1:**

## **A missão e o Plano de Desenvolvimento Institucional**

- Histórico
- Condição Jurídica
- Missão
- Princípios e Valores
- Objetivos Institucionais
- Organograma Institucional
- Unidades Universitárias
- Unidades Acadêmicas

- Histórico
- Condição Jurídica
- Missão
- Princípios e Valores
- Objetivos Institucionais
- Organograma Institucional
- Unidades Universitárias
- Unidades Acadêmicas

- Histórico
- Condição Jurídica
- Missão
- Princípios e Valores
- Objetivos Institucionais
- Organograma Institucional
- Unidades Universitárias
- Unidades Acadêmicas

- Histórico
- Condição Jurídica
- Missão
- Princípios e Valores
- Objetivos Institucionais
- Organograma Institucional
- Unidades Universitárias
- Unidades Acadêmicas

- Histórico
- Condição Jurídica
- Missão
- Princípios e Valores
- Objetivos Institucionais
- Organograma Institucional
- Unidades Universitárias
- Unidades Acadêmicas



- Histórico
- Condição Jurídica
- Missão
- Princípios e Valores
- Objetivos Institucionais
- Organograma Institucional
- Unidades Universitárias
- Unidades Acadêmicas

- Histórico
- Condição Jurídica
- Missão
- Princípios e Valores
- Objetivos Institucionais
- Organograma Institucional
- Unidades Universitárias
- Unidades Acadêmicas

- Histórico
- Condição Jurídica
- Missão
- Princípios e Valores
- Objetivos Institucionais
- Organograma Institucional
- Unidades Universitárias
- Unidades Acadêmicas

## 2004

Universidade que abrange todas as áreas do conhecimento, desenvolvidas através do ensino, da pesquisa e da extensão.

- Professores: **2.595**
- Alunos: **21.300** de graduação  
**9.200** de pós-graduação  
**1.051** de ensino fundamental, médio e técnico
- Técnicos Administrativos: **2.599**

# **Plano de Gestão 2000-2004**

## **Metas**

- 1 – Expansão com democratização da oferta
- 2 – Qualificação do ensino, pesquisa e extensão e ampliação de sua inserção na sociedade
- 3 – Intensificação da inserção internacional e ampliação das parcerias com a sociedade

- 4 – Avaliação institucional permanente
- 5 – Modernização da gestão acadêmica
- 6 – Fortalecimento das ações que visem à qualidade de vida e à melhoria das condições de trabalho da comunidade universitária

- 7 – Fortalecimento da democratização interna
- 8 – Melhoria da infra-estrutura física, dos recursos materiais, naturais e tecnológicos
- 9 – Planejamento integrado das ações institucionais

## **Dimensão 2:**

**A política para o ensino,  
a pesquisa,  
a pós-graduação e a  
extensão**



# Ensino de Graduação

## **PROGRAD**

Instância responsável pelas atividades desenvolvidas no nível do ensino de graduação

### **Estruturas de destaque:**

- COORLICEN – Coordenadoria das Licenciaturas
- DECORDI – Departamento de Controle e Registro Acadêmico

## **Cursos de Graduação 2004**

Foram oferecidas 4.162 vagas distribuídas em

**62** cursos para ingresso via concurso vestibular

**11** nas modalidades diurno e noturno

**4** exclusivamente noturno

## **A expansão dos cursos de graduação**

**2004** – Biomedicina e Relações Internacionais

**2005** – Educação Física, Bacharelado

**2006** – Engenharia Ambiental e Design

# **Discentes de Graduação**

**Matrícula 2004 - 21.300**

- Programa de Monitoria
- Programa de Educação Tutorial (PET)
- Programa Interno de Iniciação Científica
- Programa Institucional de Bolsas de Iniciação Científica
- Outros

## **Diretrizes e Normas de Gestão Acadêmica**

Novos instrumentos normativos de adequação à legislação federal e promoção do desenvolvimento de diretrizes e normas de gestão.

Trabalho conjunto do CEPE, CONSUN e  
Pró-Reitorias Acadêmicas

# Ingresso nos cursos de graduação

Modalidade/ano	2004	2005	2006
• <u>Concurso Vestibular</u>	<b>4.162</b>	<b>4.162</b>	<b>4.212</b>
• <b>Ingresso Extra-Vestibular</b>	<b>365</b>	<b>510</b>	<b>77</b>
Ingresso de diplomado	148	114	39
Transferência interna	48	215	37
Transferência voluntária	169	181	1
• <b>Outras Modalidades</b>	<b>444</b>	<b>570</b>	<b>327</b>
Transferência compulsória	48	55	13
Aluno convênio	16	22	20
Matrícula especial	379	378	275
Aluno visitante	-	115	19
Matrícula cortesia	01	-	-
<b>Total</b>	<b>4.971</b>	<b>5.242</b>	<b>4.616</b>

## Ingresso nos cursos de graduação

Modalidade/ano	2004	2005	2006
• <b>Concurso Vestibular</b>	<b>4.162</b>	<b>4.162</b>	<b>4.212</b>
• <b><u>Ingresso Extra-Vestibular</u></b>	<b>365</b>	<b>510</b>	<b>77</b>
Ingresso de diplomado	148	114	39
Transferência interna	48	215	37
Transferência voluntária	169	181	1
• <b>Outras Modalidades</b>	<b>444</b>	<b>570</b>	<b>327</b>
Transferência compulsória	48	55	13
Aluno convênio	16	22	20
Matrícula especial	379	378	275
Aluno visitante	-	115	19
Matrícula cortesia	01	-	-
<b>Total</b>	<b>4.971</b>	<b>5.242</b>	<b>4.616</b>



## Ingresso nos cursos de graduação

Modalidade/ano	2004	2005	2006
<b>•Concurso Vestibular</b>	<b>4.162</b>	<b>4.162</b>	<b>4.212</b>
<b>•Ingresso Extra-Vestibular</b>	<b>365</b>	<b>510</b>	<b>77</b>
Ingresso de diplomado	148	114	39
Transferência interna	48	215	37
Transferência voluntária	169	181	1
<b>•Outras Modalidades</b>	<b>444</b>	<b>570</b>	<b>327</b>
Transferência compulsória	48	55	13
Aluno convênio	16	22	20
Matrícula especial	379	378	275
Aluno visitante	-	115	19
Matrícula cortesia	01	-	-
<b>Total</b>	<b>4.971</b>	<b>5.242</b>	<b>4.616</b>

## **UFRGS Portas Abertas**

Evento anual com propósito de divulgar as atividades de ensino, pesquisa e extensão

**2004** – 7.330 visitantes provenientes de  
44 Escolas de Ensino Médio do RS

**2005** – 4.185 visitantes provenientes de  
165 Escolas de Ensino Médio do RS

## **Perfil do Aluno de Graduação**

**53,7%** do sexo masculino

**80%** abaixo de 26 anos

**56,4%** estudaram exclusivamente em escolas particulares

**39,8%** estudaram exclusivamente em escolas públicas

**49%** das famílias têm renda inferior a 10 salários mínimos mensais

## **Renda Familiar do Aluno de Graduação (ano de 2002)**

<b>Em salários mínimos</b>	<b>% de famílias</b>
Até 3	<b>6,9</b>
Mais de 3 a 6	<b>17,0</b>
Mais de 6 a 10	<b>25,2</b>
Mais de 10 a 15	<b>18,1</b>
Mais de 15 a 20	<b>10,9</b>
Mais de 20 a 30	<b>12,2</b>
Mais de 30	<b>9,8</b>

# Avaliação na Graduação

28 cursos passaram por avaliações externas do MEC no período 1997-2004

- **3** foram avaliados **2** vezes no período:

*Eng. Química, Jornalismo e Medicina*

## Número de cursos e respectivos conceitos no ENC (1996-2003)

	1996	1997	1998	1999	2000	2001	2002	2003
A	2	3	6	9	14	17	21	21
B	-	2	2	4	2	1	1	1
C	1	1	1	-	1	1	1	1
D	-	-	1	-	1	-	-	1
E	-	-	-	-	-	1	1	1
<b>Total</b>	<b>3</b>	<b>6</b>	<b>10</b>	<b>13</b>	<b>18</b>	<b>20</b>	<b>24</b>	<b>25</b>

## **Desempenho no ENADE – 2004**

<b>Curso</b>	<b>Conceito</b>
Agronomia	5
Farmácia	5
Nutrição	5
Odontologia	5
Educação Física	4
Medicina	4
Medicina Veterinária	4
Enfermagem	2

# **Educação Básica e Profissional**



# COLÉGIO DE APLICAÇÃO

- Ingresso por sorteio
- Ensino Fundamental e Médio
- Pesquisa e Extensão
  
- N<sup>o</sup> de professores: **88**
- N<sup>o</sup> de alunos: **613**
- N<sup>o</sup> de técnicos: **25**

## **Renda Familiar do Aluno do Colégio de Aplicação (ano de 2002)**

<b>Em salários mínimos</b>	<b>% de famílias</b>
Até 3	<b>5,4</b>
Mais de 3 a 6	<b>17,8</b>
Mais de 6 a 10	<b>25,6</b>
Mais de 10 a 15	<b>20,2</b>
Mais de 15 a 25	<b>22,5</b>
Mais de 25	<b>8,5</b>

## ESCOLA TÉCNICA

- Ingresso por processo seletivo
- Cursos de nível técnico, pós-médio
- Cursos de nível básico, de qualificação e requalificação de trabalhadores
- Pesquisa e extensão
  
- N° de professores: **69**
- N° de alunos: **971**
- N° de técnicos: **35**

## Perfil do Aluno da Escola Técnica

- Egresso de escola pública: **66%**
- Egresso de escola particular: **25%**
- Natural de Porto Alegre: **61%**
- Natural da Região Metropolitana: **7%**

## **Renda Familiar do Aluno da Escola Técnica (ano 2002)**

<b>Em salários mínimos</b>	<b>% de famílias</b>
Até 3	<b>19,1</b>
Mais de 3 a 6	<b>34,0</b>
Mais de 6 a 10	<b>24,3</b>
Mais de 10 a 15	<b>12,3</b>
Mais de 15	<b>10,3</b>

# Pós-Graduação

## Cursos de Pós-Graduação na UFRGS, por nível: 1963-2005

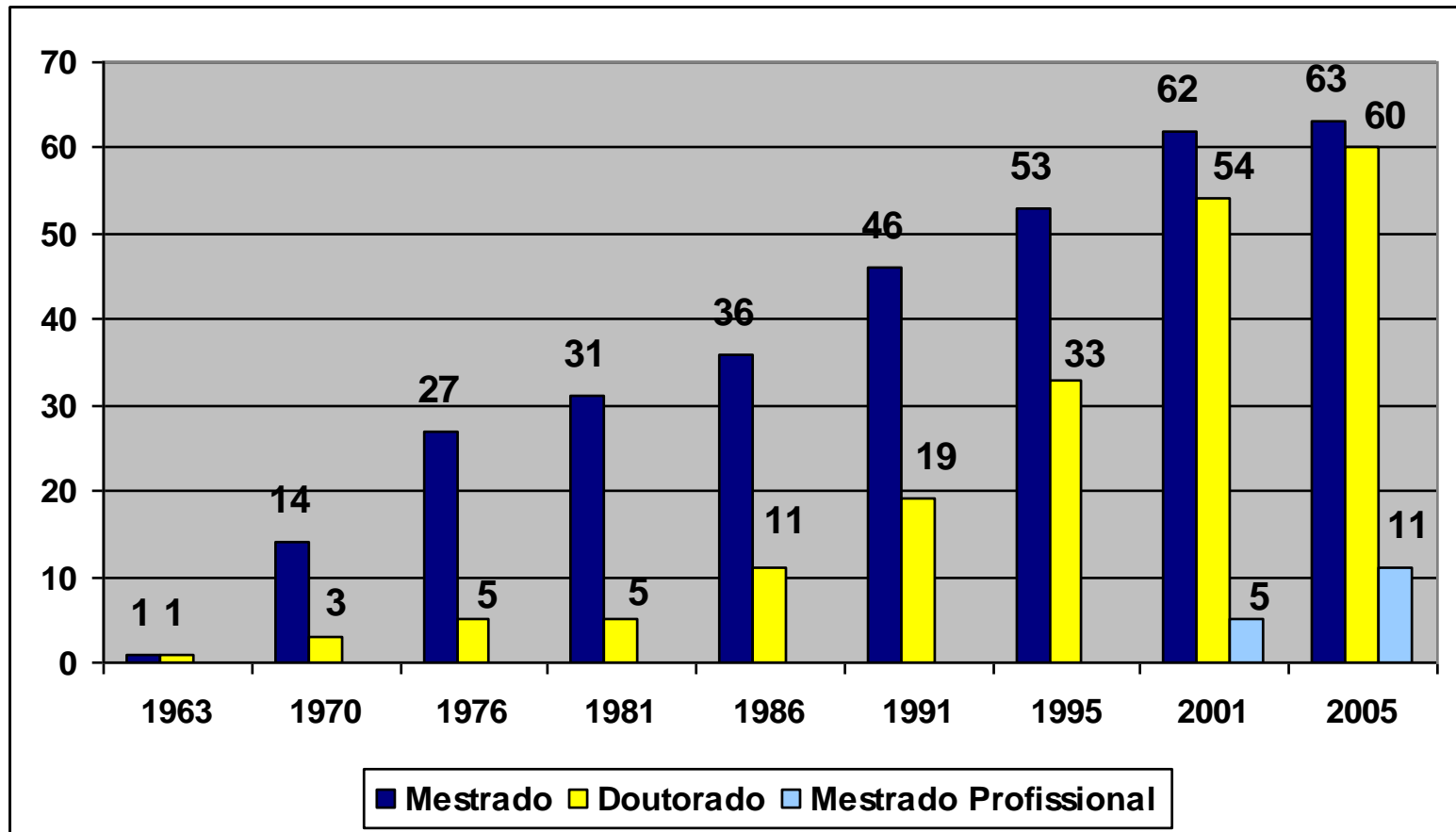

## Em 2004:

- **1.020** professores orientadores
- **7.321** estudantes em cursos *stricto sensu*  
(2.073 bolsistas)
- **1.896** estudantes de cursos *lato sensu*  
(média anual de 60 cursos de especialização)



## Alunos de Pós-Graduação matriculados e beneficiados com bolsas de estudo (CAPES, CNPq e recursos de fomento - 2000-2004)

<b>Alunos/Nível dos Cursos</b>	<b>2000</b>	<b>2001</b>	<b>2002</b>	<b>2003</b>	<b>2004</b>
<b>Mestrado</b>					
Matriculados	4456	4714	4669	4284	4558
Bolsas	951	992	1029	1072	1150
% Alunos com bolsa	21,3	21,0	22,0	25,0	25,2
<b>Doutorado</b>					
Matriculados	1774	2104	2142	2398	2763
Bolsas	683	781	798	855	923
% Alunos com bolsa	38,5	37,1	37,2	35,7	33,4
<b>Recursos</b>					
PROF/CAPES 2004 (R\$)	11.533.22	12.137.38	12.795.1	12.795.1	13.909.51

## Avaliação dos cursos de Pós-Graduação segundo a CAPES/MEC, por áreas de conhecimento: 1996-2003

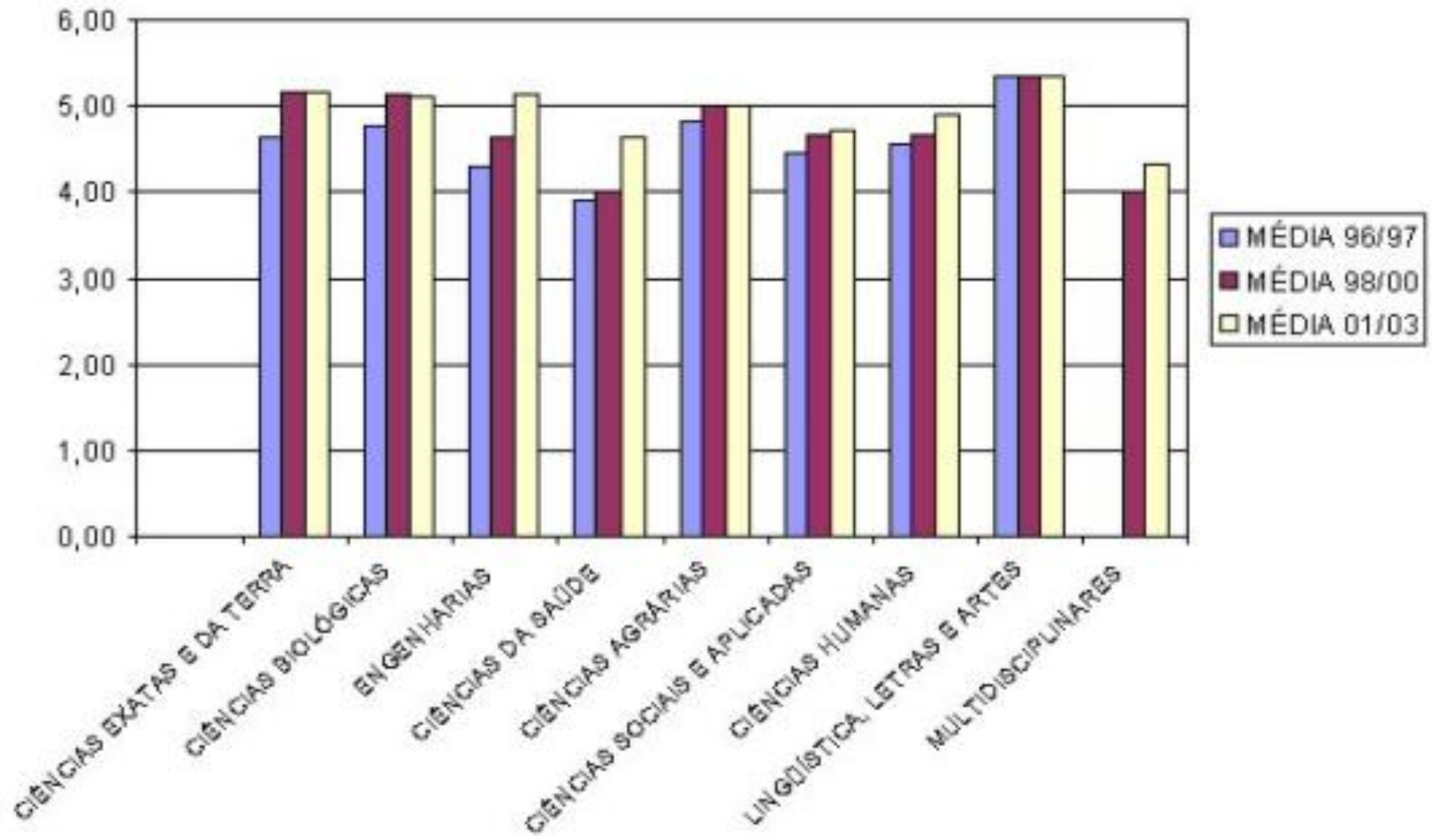

## **Renda Familiar do Aluno de Pós-Graduação (ano 2002)**

<b>Em salários mínimos</b>	<b>Percentual de famílias</b>
Até 7	<b>20,4</b>
Mais de 7 a 10	<b>20,7</b>
Mais de 10 a 15	<b>19,2</b>
Mais de 15 a 25	<b>23,2</b>
Mais de 25	<b>16,5</b>

# **Pesquisa**

# **Programas de Bolsas de Iniciação Científica**

## **Programa Interno BIC/UFRGS**

302 bolsistas

## **Programa Institucional de Bolsas de Iniciação Científica - PIBIC-CNPq/UFRGS**

603 bolsistas

## **Programa PROBIC/FAPERGS/UFRGS**

40 bolsistas

# Programa de Atividades Complementares de Formação Científica

 Seminários Temáticos

 Cinema e Pesquisa

 Teatro e Pesquisa

# **Programa de Atividades Complementares de Formação Científica**

+ Seminários Temáticos

+ Cinema e Pesquisa

+ Teatro e Pesquisa

# **Programa de Atividades Complementares de Formação Científica**

+ Seminários Temáticos

+ Cinema e Pesquisa

+ Teatro e Pesquisa



# Salão e Feira de Iniciação Científica 2004

- **2.591** trabalhos apresentados
- **307** sessões
- **4.349** ouvintes
- **11.314** estudantes
- **750** professores

## Programa de Fomento à Pesquisa

<b>Modalidades</b>	<b>Concedidas</b>	<b>(%)</b>
Auxílio Pesquisa	44	78,57
Particip. Eventos	673	72,37
Prof. C./ Org. Ev.	25	86,21
Auxílio Tese/Diss.	9	81,82
Mobilidade Acad. (Mercosul)	83	52,20
<b>Total</b>	<b>834</b>	<b>70,38</b>

## **Programa de Apoio à Editoração de Periódicos**

- 12 publicações de periódicos científicos com o apoio da COPESUL

## **Programa Especial: Da Pesquisa ao Ensino de Graduação – Elaboração do Material Didático**

- 21 publicações de livros pela editora da UFRGS
- 3 vídeos
- 5 CDROM
- Criação de duas salas de aula virtuais

## Programas de Acompanhamento e Avaliação da Pesquisa

**569 Grupos de Pesquisa registrados no Diretório do CNPq**

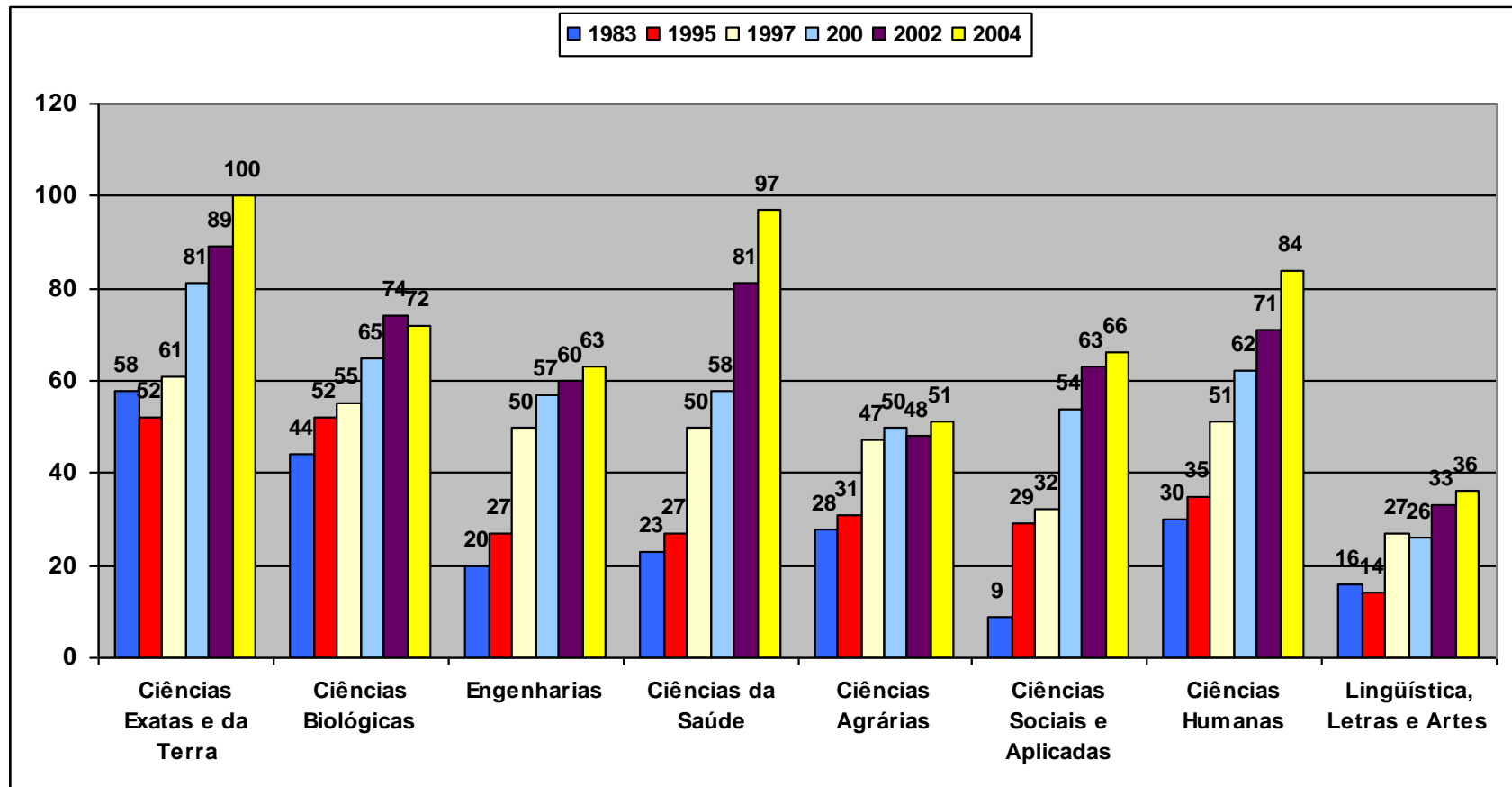

## Estratificação dos grupos de pesquisa, por área de conhecimento, 2004 (%)

Áreas	Consolidados	Em consolidação	Em formação
C. Agrárias	81,6	16,3	2,0
C.Saúde	36,4	39,0	24,7
Humanidades	62,7	20,7	16,7
C.Exatas e da Terra	57,1	40,0	2,9
Ciências Biológicas	60,0	37,1	2,9

## Produção Científica da UFRGS, 2004

<b>Teses</b>	<b>191</b>
<b>Dissertações</b>	<b>461</b>
<b>Livros</b>	<b>152</b>
<b>Capítulos de Livros</b>	<b>568</b>
<b>Artigos Estrangeiros</b>	<b>333</b>
<b>Artigos Nacionais</b>	<b>515</b>
<b>Trabalhos Eventos Internacionais</b>	<b>261</b>
<b>Trabalhos Eventos Nacionais</b>	<b>2157</b>
<b>Relatórios Técnicos e de Pesquisa</b>	<b>09</b>
<b>Entrevistas</b>	<b>20</b>
<b>Palestras</b>	<b>17</b>
<b>Trabalhos Técnicos</b>	<b>15</b>
<b>Traduções</b>	<b>85</b>
<b>Projetos Arquitetônicos, Paisagísticos e Urbanísticos</b>	<b>03</b>
<b>Apostilas</b>	<b>49</b>
<b>Artigos de divulgação</b>	<b>62</b>
<b>Materiais Gráficos/Visuais</b>	<b>10</b>
<b>Outros (monografias, trabalhos de conclusão, etc.)</b>	<b>1.715</b>
<b>Total Geral</b>	<b>6.623</b>

**Bolsas de produtividade em pesquisa,  
por área de conhecimento, 2004**

**Nível 1=263 (68 1A)** **Nível 2=181**

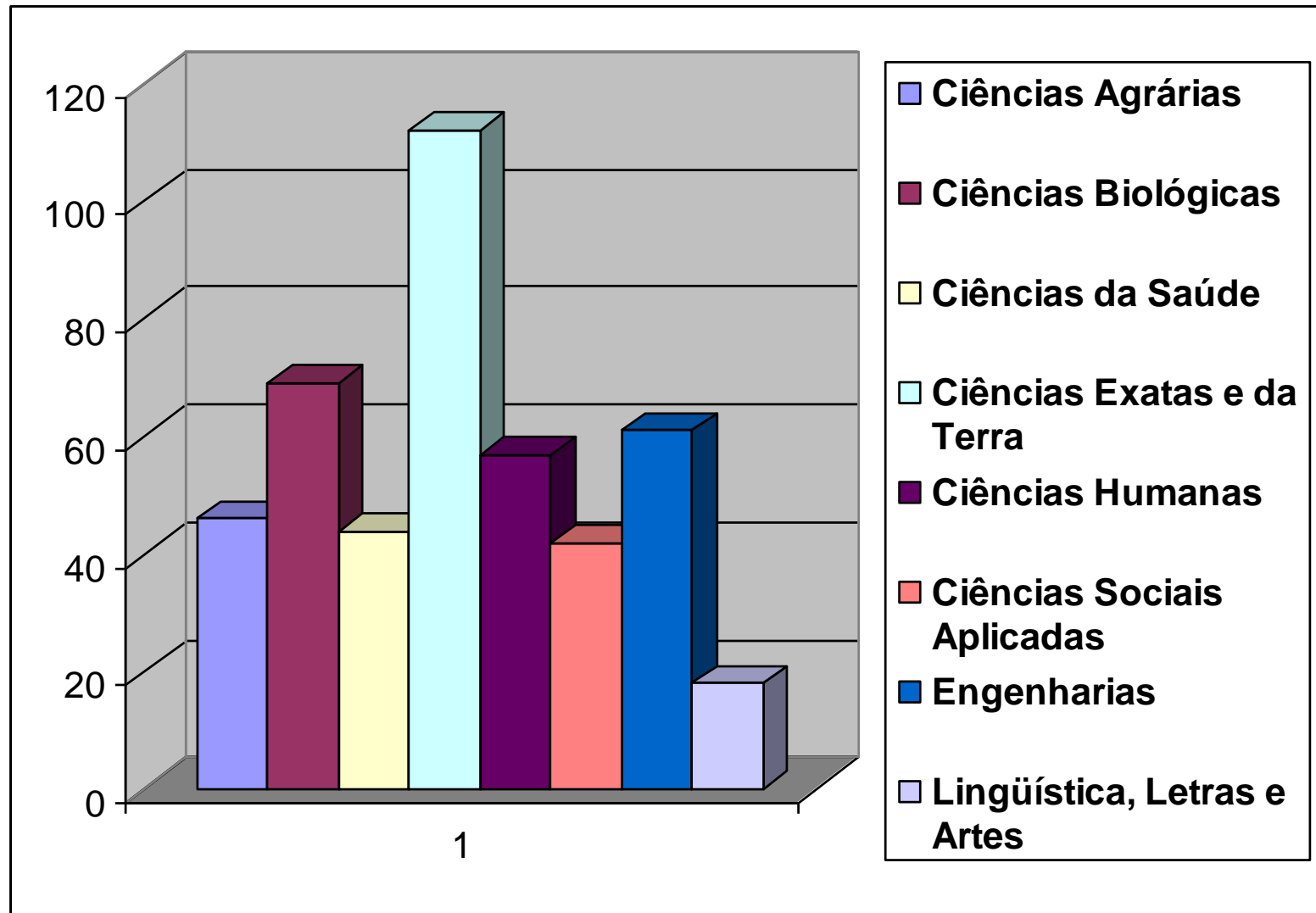

## **Avaliação da Pesquisa**

Orienta a distribuição de bolsas e recursos de fomento e acontece através do:

- Salão de Iniciação Científica (SIC) e da
- Iniciação Científica em Relatos



# **Inovação Tecnológica**

## **Secretaria de Desenvolvimento Tecnológico (SEDETEC)**

Criada em 2000, visa a estimular a transferência de conhecimento científico e tecnológico gerado na UFRGS, para o setor produtivo.

**Atua em conjunto com a PROPESQ**

## Fazem parte da SEDETEC:

- ▶ **Escritório de Interação e Transferência de Tecnologia (EITT)**
- **46** patentes e **8** softwares (INPI) no Brasil
- **3** patentes no exterior (Uruguai, África do Sul e França)
- **11** cultivares no Ministério da Agricultura

## ► Rede de Incubadoras Tecnológicas da UFRGS (REINTEC)

- Incubadora Empresarial do Centro de Biotecnologia  
(**5** empresas)
- Centro de Empreendimentos do Instituto de Informática  
(**8** empresas incubadas e **8** graduadas)

- Incubadora Tecnológica Empresarial de Alimentos e Cadeias Agroindustriais (**3** empresas)
- Incubadora Tecnológica de Medicamentos (**1** empresa)
- Incubadora Tecnológica de Reciclagem (**1** empresa)
- Incubadora Tecnológica Héstia (**3** empresas)

## ► **Programa de Empreendedorismo e Inovação**

Integra a Maratona de Empreendedorismo da UFRGS, para estimular e apoiar a capacidade de iniciativa, organização e desenvolvimento de novos negócios

## ► **Casa do Desenvolvimento Tecnológico (CADETEC)**

Teve início em 2004 e abriga **7** projetos de pesquisa cooperativadas nas áreas de petróleo, de máquinas agrícolas e de motores, utilizando combustíveis alternativos, realizados em cooperação com a Petrobrás, Sulgás e John Deere

# Extensão



## **A política e o trabalho extensionista da UFRGS são desenvolvidos em consonância com:**

- 1) Projeto Acadêmico da Universidade
- 2) Plano Nacional de Extensão

As atividades são desenvolvidas nas 27 Unidades Acadêmicas, no Colégio de Aplicação, na Escola Técnica e em diversas Pró-Reitorias e Órgãos especiais e auxiliares

Em 2004 foram concedidas

**205** bolsas de extensão remuneradas e

**44** não remuneradas e emitidos **16.176** certificados

## **PROEXT : Política de Extensão da Universidade**

- Departamento de Educação e Desenvolvimento Social
- Departamento de Difusão Cultural
- Assessoria Técnico-Administrativa
- Editora da UFRGS
- Museu Universitário
- Planetário Professor José Baptista Pereira

# Departamento de Educação e Desenvolvimento Social

## Programas

- **Editais PROEXT 2003 MEC/SEU:** Formação continuada de professores na educação básica e Formação de Educadores Sociais, para **694** professores e educadores sociais
- **Educação Anti-Racista no Cotidiano Escolar:** História e Cultura Afro-Brasileira, em convênio com a Prefeitura Municipal de Porto Alegre para formação de **420** professores
- **Inclusão Digital:** Capacitação continuada para **2.500** professores e alunos da rede municipal de ensino de Porto Alegre

# Departamento de Educação e Desenvolvimento Social

## Programas

- **Sustentabilidade e Diversidade Sócio-Cultural:** representação de **30** Comunidades Remanescentes de Quilombos e **150** lideranças comunitárias
- **Regularização Fundiária:** Uma questão de cidadania, em parceria com a Defensoria Pública do Estado, para levantamento topográfico complementar da documentação destinada à regularização de lotes em processo de usucapião

# Departamento de Educação e Desenvolvimento Social

## Programas

- **Seminário Interativo Educação e Meio Ambiente:**  
**9** Prefeituras Municipais do litoral norte e  
**450** professores das redes municipais
- **Linha Editorial Etnicidade, Identidade e Territorialidade:** publicação de **3.000** livros resultados de laudos histórico-antropológicos de comunidades remanescentes de quilombos

# Departamento de Difusão Cultural

Unicultura	Atividades/edições – Série Piano & Voz	11
	Público	13.500
Cinema	Atividades/edições	188
	Público	14.244
Projeto Teatro, Pesquisa e Extensão	Atividades/edições	23
	Público	684
Eventos Especiais	Atividades/edições – Caravana Cultural/MinC	1
	Público	20
Museu Universitário	Exposições	04
	Público	13.422
	Consultas ao Acervo	15

# Planetário

<b>Sessões</b>		<b>451</b>
<b>Público</b>		<b>33.698</b>
<b>Ciência no Planetário (palestras)</b>	<b>Nº de eventos</b>	<b>06</b>
	<b>Público</b>	<b>200</b>
<b>Evento Astronômico (eclipse lunar)</b>	<b>Nº de eventos</b>	<b>01</b>
	<b>Público</b>	<b>620</b>
<b>Projeto Selene</b>	<b>Nº de eventos</b>	<b>14</b>
	<b>Público</b>	<b>625</b>
<b>Cursos/Oficinas</b>	<b>Nº de eventos</b>	<b>03</b>
	<b>Público</b>	<b>192</b>
<b>Público Total</b>		<b>35.335</b>

**DIMENSÃO 2: A POLÍTICA PARA O ENSINO, A PESQUISA, A PÓS-GRADUAÇÃO E A EXTENSÃO**

---

<b>Editora</b>	<b>Edições</b>	<b>50</b>
	<b>Reedições</b>	<b>23</b>
	<b>Participação em Eventos</b>	<b>48</b>
<b>Espaços Culturais</b>	<b>Atividades</b>	<b>263</b>
	<b>Público</b>	<b>157.842</b>
<b>5º Salão de Extensão</b>	<b>Trabalhos Apresentados</b>	<b>276</b>
	<b>Participantes em Minicursos e Oficinas</b>	<b>314</b>
<b>Coral Universitário</b>	<b>Número de apresentações</b>	<b>21</b>
	<b>Público</b>	<b>9.570</b>
<b>Projeto Prelúdio</b>	<b>Apresentações</b>	<b>34</b>
	<b>Número de alunos</b>	<b>263</b>
	<b>Público</b>	<b>6.260</b>
<b>Escolinha de Artes</b>	<b>Alunos</b>	<b>140</b>



## Atividades de Extensão por área temática

Área Temática	Atividades
Comunicação	85
Cultura	151
Direitos Humanos	17
Educação	353
Meio Ambiente	82
Saúde	482
Tecnologia	140
Trabalho	22
<b>TOTAL</b>	<b>1.332</b>

## Atividades de Extensão por modalidade

Modalidade		Número
Curso presencial		405
Curso à distância		36
Eventos/Congressos		238
Prestação de Serviços	Ação social e comunitária	333
	Consultoria, assessoria	109
	Desenvolvimento de produtos	31
	Hospitais, clínicas e laboratórios	102
Produção e Publicações		78
<b>TOTAL</b>		<b>1.332</b>

## Atividades de Extensão: 1997-2004

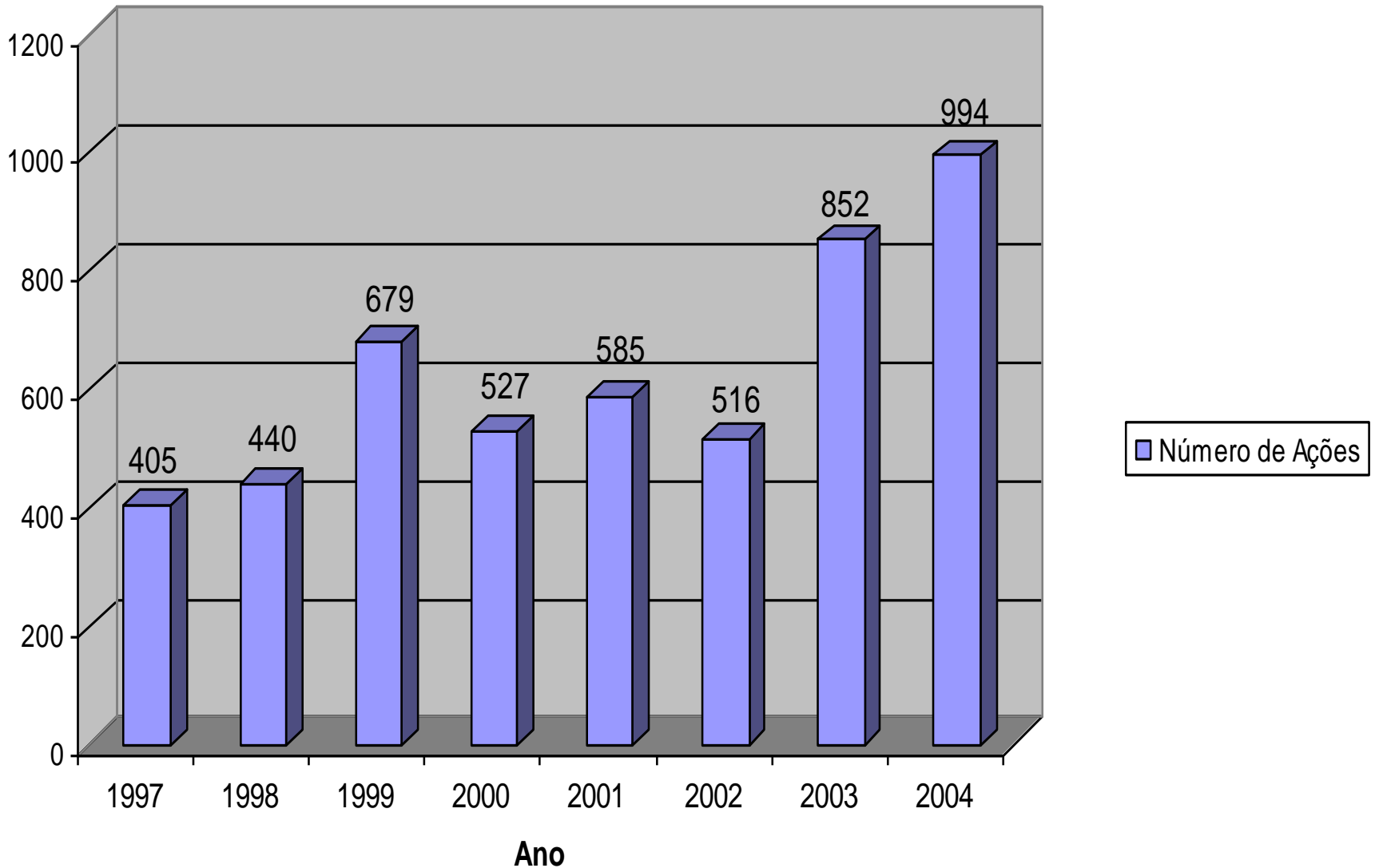

# **Dimensão 3:**

**A responsabilidade  
social da Instituição**

## **Responsabilidade com os alunos**

- Gratuidade da educação superior de qualidade
- Moradia em casas de estudantes
- Alimentação subsidiada nos restaurantes universitários
- Bolsas de estudos
- Atividades culturais e de lazer gratuitas

**Origem dos alunos: famílias com ganho mensal de até 10 S.M.**

<b>Graduação</b>	<b>49,1%</b>
<b>Pós-Graduação</b>	<b>41,3%</b>
<b>Colégio de Aplicação</b>	<b>48,8%</b>
<b>Escola Técnica</b>	<b>77,4%</b>

# **Relações com a sociedade através da pesquisa e da extensão**

## Convênios da UFRGS com Instituições Externas

SETOR DA UFRGS	INSTITUIÇÃO EXTERNA	QUANTIDADE
Administração Central	Empresa Privada	2
Unidades		14
Administração Central	Governo Estadual	2
Unidades		9
Administração Central	Governo Federal	23
Unidades		24
Administração Central	Instituição de Ensino Brasileira	6
Unidades		14
Administração Central	Instituição de Ensino Estrangeira	1
Unidades		17
Administração Central	Outros	7
Unidades		50
TOTAL		169



## Contratos de Setores da UFRGS com Instituições Externas

SETOR DA UFRGS	INSTITUIÇÃO EXTERNA	QUANTIDADE
Administração Central	Via FAURGS	32
Unidades		14
Administração Central	Empresa Privada	-
Unidades		1
Administração Central	Governo do Estado	1
Unidades		7
Administração Central	Governo Federal	2
Unidades		4
Administração Central	Instituição de Ensino Brasileira	1
Unidades		1
Administração Central	Outros	1
Unidades		3
TOTAL		67

## Protocolos de Setores da UFRGS com Instituições Externas

SETOR DA UFRGS	INSTITUIÇÃO EXTERNA	QUANTIDADE
Administração Central	Empresa Privada	1
Unidades		24
Administração Central	Governo do Estado	3
Unidades		18
Administração Central	Governo Federal	6
Unidades		18
Administração Central	Instituição de Ensino Brasileira	3
Unidades		17
Administração Central	Instituição de Ensino Estrangeira	2
Unidades		64
Administração Central	Outros	7
Unidades		28
TOTAL		191

## **Projetos de Inclusão**

- Núcleo de Integração Universidade Escola
- Núcleo de Estudos Interdisciplinares sobre o Envelhecimento
- Núcleo de Economia Alternativa

- Núcleo de Atendimento a Pessoas com Necessidades Educacionais Especiais
- Núcleo Interdisciplinar de Saúde (UNISAÚDE)
- Serviço de Assessoria Jurídica Universitária (SAJU)
- Universidade da Terceira Idade (UNITI)

# **Dimensão 4:**

**A comunicação com a  
sociedade**

# SECRETARIA DE COMUNICAÇÃO (SECOM)

Órgão executivo da política de comunicação da UFRGS, criado em 2004

## ***Realizações***

- Portal da Universidade
- Agenda Cultural Eletrônica (Agendão)
- *Clippagem* eletrônica
- Intermediação de entrevistas
- Convênio para aquisição de equipamentos da Unidade Produtora de Televisão
- Aulas práticas e projetos de laboratório de estágio nos estúdios da Rádio da Universidade

## **Divisão de Informações**

- Banco de dados com o mapeamento da produção científica da UFRGS

## **Divisão de Jornalismo**

- Unidade produtora de TV
- Jornal
- Assessoria de imprensa
- Agência de notícias
- Rádio da Universidade

## **Divisão de Publicidade e Propaganda**

- Projetos de criação e produção gráfica
- Assessoria na área de comunicação gráfica e audiovisual
- Programação visual, cartazes, *folders*, publicações, peças gráficas e eletrônicas



## **Divisão de Relações Públicas**

- Assessoria, planejamento e produção de ações e eventos vinculados à Administração Central e Unidades Acadêmicas
- Produção de instrumentos de comunicação dirigidos aos diversos segmentos da Universidade
- Cerimoniais
- Atendimento ao público

# **Dimensão 5:**

**Políticas de pessoal e de  
carreiras dos docentes e  
dos técnicos  
administrativos**

# **POLÍTICAS DE CARREIRAS**

## **Regidas pelo Governo Federal**

### **Situação atual**

- Significativo achatamento salarial
- Contínua redução do quadro permanente de servidores - 500 professores e 800 técnicos administrativos nos últimos 10 anos
- Contratação de professores substitutos e de empresas prestadoras de serviços terceirizados

## **Política do MEC para qualificação dos servidores**

Cursos de pós-graduação no país ou no exterior

# **Política de capacitação e treinamento da PRORH para Técnicos Administrativos**

## **Ações de Integração**

- Discutindo a PRORH
- Integração para trabalhadores terceirizados
- Integração dos novos técnicos administrativos concursados

## **Desenvolvimento Gerencial**

- Programa de formação administrativa
- Programa de formação de gerência tecnológica
- Cursos de informática

## **Saúde, Segurança e Qualidade de Vida**

- Banco de dados em saúde e segurança do trabalho
- Qualidade de Vida e Dependência Química na UFRGS
- Promoção da Saúde Bucal
- Viver Melhor na Melhor Idade e Viver Melhor em Qualquer Idade
- Hipertensão, Diabetes, etc.



- Perícias técnicas anuais de insalubridade/periculosidade
- Notificações relativas a irregularidades na observância das normas de segurança do trabalho dentro da Universidade
- Relatórios de Riscos Ambientais
- Projetos e perícias relativos à prevenção de incêndios para várias Unidades
- Atuação do Conselho de Saúde e Ambiente de Trabalho

**Dimensão 6:**

**Organização e gestão  
da Instituição**

**(Abrangida na Dimensão 1)**

**Dimensão 7:**

**Infra-estrutura física**

**A UFRGS está instalada em quatro *campi* (Campus Central, Campus Saúde, Campus Olímpico, Campus do Vale) e Unidades dispersas**

**Área construída: 356 mil m<sup>2</sup>**

**Área total: 2.185 ha**

## Usos da área construída

Especificações	m <sup>2</sup>	Quant.
<i>Espaços de ensino, pesquisa e extensão</i>		
Área Fazenda	9.988,00	1
Auditórios / Anfiteatros	9.893,73	41
Bibliotecas	11.235,77	31
Ginásios	5.911,00	2
Hospital Veterinário	1.961,82	1
Laboratórios	63.542,01	856
Salas de Professores	25.417,56	831
Salas de Alunos	5.831,59	135
Salas de Aula	39.495,31	622
Salas Especiais	44.514,03	739
<b>Total</b>	<b>217.790,82</b>	<b>3.259</b>

## Usos da área construída

Especificações	m <sup>2</sup>	Quant.
<b><i>Espaços administrativos</i></b>		
Circulação	42.162,26	
Salas administrativas	53.200,57	1.174
Sanitários	7.042,36	527
Passarelas/Circulação externa (coberta)	10.148,00	
<b><i>Total</i></b>	<b>112.553,19</b>	<b>1.701</b>

# Usos da área construída

Especificações	m²	Quant.
<i>Espaços para a comunidade estudantil</i>		
Áreas de lazer	5.468	2
Residências	8.892	3
Restaurantes	5.511	6
<i>Total</i>	<i>19.871,18</i>	11

# Usos da área construída

Especificação	m²	Quant.
<i>Espaços para a comunidade interna e externa</i>		
Museus	1.877	3
Rádio	213	1
Teatros	3.569	3
Cinema	172	1
<b>Total</b>	<b>5.832,42</b>	<b>8</b>



## Recursos de Informática

- Rede de fibra ótica: **68 km**
- Pontos de rede conectados à internet: **9.150**
- Computadores: **7.802**

***74,5% adquiridos nos últimos 5 anos***

**Dimensão 8:**

**Planejamento e avaliação**

## **Avaliação Institucional Permanente**

- 1994-2000 – PAIUB/PAIUFRGS - avaliação institucional: interna e externa - 1º ciclo - MEC/UFRGS
- 1996-2004 – avaliação externa - MEC - (ENC) desempenho dos alunos e (ACE) avaliação dos cursos de graduação
- 2003-2004 – PAIPUFRGS - avaliação institucional interna - 2º ciclo
- 2004-2006 – SINAES/PAIPUFRGS - avaliação institucional: interna e externa - 3º ciclo - MEC/UFRGS

## **Avaliação da gestão 2000-2004**

**A avaliação do atendimento das metas do Plano de Gestão foi feita através de seminários para:**

- **acompanhar sua execução**
- **introduzir alterações para adequação às condições e solução de problemas urgentes**

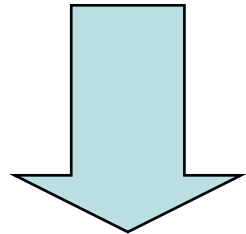

**Processo de avaliação e de retro-alimentação**

# **Principais destaques dos resultados do Plano de Gestão 2000-2004**

## **Meta 1. Expansão com democratização da oferta**

- Implementados cinco novos cursos de graduação (Engenharia de Produção, Nutrição, Química Industrial, Biomedicina, Relações Internacionais)
- Diminuição da retenção mediante o aperfeiçoamento do processo de ingresso extra vestibular e a redução da evasão

## **Principais destaques dos resultados do Plano de Gestão 2000-2004**

### **Meta 2. Qualificação do ensino, pesquisa e extensão e ampliação de sua inserção na sociedade**

- Implementação da Biblioteca Digital de Teses e Dissertações
- Ampliação dos Grupos de Pesquisa cadastrados no Diretório CNPq
- Financiamento de projetos de educação a distância e melhoria da infra-estrutura dos cursos de graduação, mediante editais para investimento em salas de aula, laboratórios, acervo bibliográfico e auditórios

## **Principais destaques dos resultados do Plano de Gestão 2000-2004**

### **Meta 3. Intensificação da inserção internacional e ampliação das parcerias com a sociedade**

- Intensificação da mobilidade acadêmica
- Intensificação da participação em programas bilaterais
- Alavancagem do empreendedorismo na Universidade
- Desenvolvimento da rede de incubadoras tecnológicas

# **Principais destaques dos resultados do Plano de Gestão 2000-2004**

## **Meta 4. Avaliação Institucional permanente**

- Implementação do 2º ciclo avaliativo da UFRGS



# **Principais destaques dos resultados do Plano de Gestão 2000-2004**

## **Meta 5. Modernização da gestão acadêmica**

- Informatização/Aperfeiçoamento dos sistemas acadêmicos: sistema vestibular; sistema de pesquisa; sistema de ensino (graduação, pós-graduação, educação básica e profissional); sistema de extensão e sistema de automação de bibliotecas
- Desenvolvimento de Diretrizes e Normas de Gestão Acadêmica

## **Principais destaques dos resultados do Plano de Gestão 2000-2004**

### **Meta 6. Fortalecimento das ações que visem à qualidade de vida e à melhoria das condições de trabalho da comunidade universitária**

- Melhoria das condições de acessibilidade dos portadores de necessidades especiais
- Melhoria das condições de funcionamento de Restaurantes Universitários e das Casas de Estudantes
- Serviço de Proteção Radiológica
- Centro de Gestão e Tratamento de Resíduos Químicos

# Principais destaques dos resultados do Plano de Gestão 2000-2004

## Meta 7. Fortalecimento da democratização interna

- Utilização do Portal da UFRGS ([www.ufrgs.br](http://www.ufrgs.br)) como canal de comunicação e facilidades à comunidade universitária (portal do aluno, portal do servidor, portal do egresso etc.)
- Realização de pesquisa e publicação dos Perfis e representações dos estudantes da UFRGS

## **Principais destaques dos resultados do Plano de Gestão 2000-2004**

### **Meta 8. Melhoria da infra-estrutura física, dos recursos materiais, naturais e tecnológicos**

- Implementação/Aperfeiçoamento dos Sistemas de Informação Administrativos (planejamento e administração, RU's, protocolo, RH, administração de materiais, administração de bens móveis, espaço físico)
- Obras de recuperação da infra-estrutura em diversas unidades de ensino/setores

## **Principais destaques dos resultados do Plano de Gestão 2000-2004**

- Melhoria na segurança (ampliação de postos de vigilância, controle dos acessos, cercamento dos campi, iluminação pública)
- Continuidade do projeto de resgate do Patrimônio Histórico

## **Principais destaques dos resultados do Plano de Gestão 2000-2004**

### **Meta 9. Planejamento integrado das ações institucionais**

- Realização de seminários de prestação de contas à comunidade universitária

**Dimensão 9:**

**Política de atendimento  
aos estudantes**

# **Departamento de Assuntos da Comunidade Universitária (DACOM)**

- Atendimento ao aluno (saúde e segurança do ambiente acadêmico e de trabalho)
- Licença para Tratamento de Saúde do Aluno ou Gestante



# Secretaria de Assuntos Estudantis (SAE)

## *Estágios*

- Estágios Conveniados com empresas

Obrigatório: **2.924**

Não obrigatório: **3.139**

**Total: 6.063**

- Convênios para realização de estágios

Empresas públicas e privadas: **468**

## ***Benefícios e bolsas***

- Carência: **1583**
- Isenção taxa Escola Técnica: **622**
- Bolsa Permanência: **252**
- Bolsa Treinamento: **158**

**Total: 2.615**

## Moradia Estudantil

<b>Casas</b>	<b>Nº de apartamentos</b>	<b>Nº de moradores</b>
CEU	198	396
CEUFRGS	21	42
CEFAV	52	104
<b>TOTAL</b>	<b>271</b>	<b>542</b>

**Alunos ingressantes nas casas: 74**  
**→ 19% das solicitações**

# Restaurantes Universitários

- Refeições servidas: **955.000**
- Média diária de refeições: **5.500**
- Benefícios auxílio alimentação: **1.583**

## Colônias de Férias

- Servidores docentes e técnicos administrativos: **276**
- Dependentes de servidores: **1.152**
- Alunos: **512**

## **Outros Programas**

- Serviço de Acompanhamento aos Moradores das Casas de Estudantes Universitários
- Serviço de Psicologia
- Análise de desempenho acadêmico
- Acesso a portadores de necessidades especiais
- Apoio financeiro e logístico a diretórios e centros acadêmicos

## **Investimento em melhorias na infra-estrutura (obras, equipamentos)**

<b>Investimento</b>	<b>Em R\$</b>
Casas de Estudantes	<b>92.086,10</b>
Restaurantes Universitários	<b>61.390,74</b>
Colônias de Férias	<b>21.000,00</b>
Apoio financeiro e logístico a diretórios e centros acadêmicos	<b>27.000,00</b>
<b>Total</b>	<b>201.476,84</b>

**Dimensão 10:**

**Sustentabilidade financeira**



## Fonte dos Recursos

- Recursos do Tesouro Nacional, definidos no Orçamento da União, autorizados pelo Congresso Nacional e sancionados pelo Presidente da República, distribuídos entre as rubricas *Pessoal* e *Outros Custeios e Capital*:
  - Aprovado pela Lei Orçamentária de 2004: **R\$ 448.764.521,00**
  - Total executado: **R\$ 448.467.336,23 (99,34%)**
- Recursos diretamente arrecadados junto a instituições públicas ou privadas, através de convênios, editais, parcerias, projetos e doações:
  - Total executado: **R\$ 18.270.008,00**

**TOTAL: R\$ 467.034.529,00**

## **Políticas de aplicação dos recursos para programas de ensino, pesquisa e extensão**

Definidas em conformidade com as diretrizes governamentais, Estatuto, Regimento e Plano de Gestão da Universidade

## **Orçamento global da Universidade**

- Remuneração de pessoal docente e técnico-administrativo (ativos, aposentados e pensionistas);
- Manutenção, reposição e atualização de equipamentos;
- Adequação e ampliação das instalações;

# **Controle das despesas efetivas e correntes de capital e de investimento**

Indicadores de gestão determinados pelo Tribunal de Contas da União e outros construídos na própria Universidade

# **Dimensão 11:**

**Síntese dos relatórios  
das 29 Unidades  
Acadêmicas da UFRGS**

## **Atividades realizadas pela SAI e NAUs**

- **Reuniões com a SAI**

Orientar e acompanhar o desenvolvimento do processo de avaliação interna das UAs.

- **Reuniões dos NAUs**

Cada NAU estipulou e desenvolveu agenda própria de trabalho.

- **GTs**

- 1) Servidores Técnico-Administrativos
- 2) Avaliação do Docente pelo Discente
- 3) Egressos

- **Reuniões extras com a SAI** nas Unidades Acadêmicas para informações.

- **Coleta de Dados**

Criação, pelo CPD, de sistema especial de dados e informações para a avaliação institucional, com acesso aos Coordenadores dos NAUs.

- **Bolsistas**

Disponibilização pela PROPLAN e SAE de 2 bolsas treinamento para cada NAU.

- **Seminário Interno**

Realização de Seminários nas Unidades Acadêmicas para divulgar o trabalho desenvolvido e proporcionar maior envolvimento da comunidade interna.

- **Entrega do relatório**



## Dimensões do PAIPUFRGS/SINAES abordadas pelos NAUs

Dimensões	Nº de abordagens	Tipo de abordagem	
		<i>Diagnóstico</i>	<i>Análise</i>
1	16	14	02
2	27	14	13
3	09	07	02
4	13	10	03
5	21	16	05
6	16	14	02
7	20	13	07
8	14	13	01
9	12	08	04
10	06	03	03

## **Encaminhamentos dos NAUs**

- Consolidar a avaliação interna evidenciando a relevância do processo e sua continuidade;
- Priorizar questões relacionadas aos recursos humanos, financeiros e de infra-estrutura como prementes de resolução;
- Realizar, sistematicamente, eventos internos sobre avaliação;
- Desenvolver um processo de avaliação interna mais consistente no próximo período avaliativo.

**Dimensão 12:**

**Conclusões e  
encaminhamentos**

# **Aspectos positivos**

## **Educação básica e ensino profissional**

Atuação na educação básica e no ensino profissional, através do Colégio de Aplicação e da Escola Técnica que possuem mais de 2.500 alunos matriculados.

## Ensino de graduação

Em expansão para abranger novas áreas de atuação

- Alunos matriculados: **21.300**
- Oferecimento de programas como: Monitoria, Programa de Educação Tutorial (PET), bolsas e serviços de atendimento

## Ensino de pós-graduação

- Alunos matriculados: **8.739**
- Número de Programas: **68**
- Avaliação CAPES em 2004: média de **5,4**

## Pesquisa

Eixo estruturante do projeto acadêmico da UFRGS

- Grupos de Pesquisa registrados no CNPQ em 2004: **596**
- Programa de Iniciação Científica em 2004: **945** bolsas de PIBIC, BIC, PROBIC para alunos de graduação

## Extensão

Em expansão crescente

- Atividades em 2004: **1.332**
- Esforço para apresentar maior visibilidade de suas atividades



# **Recomendações**

## ***Relatórios de Avaliação das Unidades***

- Priorização de questões relativas a recursos humanos, financeiros e de infra-estrutura.

## **Recomendações da CPA**

- Questionar a validade da aplicação do princípio da indissociabilidade entre o ensino, a pesquisa e a extensão, relacionada ao trabalho individual.
- Questionar a política de admissão de docentes que tende a privilegiar a capacidade de pesquisa em detrimento da docente.

## **Recomendações da CPA**

- Questionar as formas de avaliação da produtividade docente (prioridade à produção científica em detrimento de outras atividades acadêmicas)
- Questionar a exigência linear de dedicação exclusiva ao ensino superior: possibilidade de efeito desfavorável ao processo de formação pela ausência de abordagem de problemas atuais das atividades profissionais extra-universidade.

## **Recomendações da CPA**

### **Corpo técnico-administrativo**

- Perseguir a estratégia para melhorar as condições de trabalho

## **Recomendações da CPA**

### **Infra-estrutura**

- Implantar estratégia para uso racional dos espaços constituídos, evitando-se capacidade ociosa e super ocupação em determinados períodos do dia

## **Recomendações da CPA**

- Regular a ocupação de auditórios e anfiteatros nas Unidades Acadêmicas, evitando-se pagamento de aluguéis
- Implantar ações educativas orientadas para a preservação do patrimônio da Universidade e para o desenvolvimento da consciência de respeito aos bens públicos

## **Recomendações da CPA**

- No próximo momento avaliativo, implantar discussão com reflexão sobre o desempenho do professor em sala de aula, destacando-se os “níveis de comprometimento do docente”.